Берёзовская городская газета

мой город

Выходит с 1965 года

www.mgorod.info

№ 25 (6465)
1 июля 2011

Рекомендуемая цена 12 рублей

ЖКХ

Ставим счетчики

На все про все – три месяца.

стр. 5

Гость номера

Депутаты в действии

15 миллионов рублей- на выполнение наказов избирателей.

стр. 6

Юбилей

Сто живописных окон

Тимир Федоров: художник, литератор...

стр. 8

Актуально

Идеальное лето

Лето – это маленькая жизнь

■ Завтра, 2 июля, официально открывается городской купальный сезон. Хотя горожане уже давно выбираются в места массового отдыха людей, на берега главных городских водных артерий – Барзаса и Шурапа, а также на многочисленные дамбы и дамбочки. К сожалению, нынешнее лето уже омрачено трагедиями – в Березовском утонули два молодых человека. О некоторых правилах поведения на воде читайте на стр. 7. Фото Максима Попурий.

Коротко

75 лет службе ГИБДД

Сотрудники Государственной инспекции безопасности дорожного движения стоят на защите интересов граждан, сохраняя их жизнь и здоровье.

Днем и ночью стражи порядка патрулируют улицы, пресекая нарушения закона и спокойствия горожан. И пусть кому-то не по душе излишняя придирчивость инспекторов ДПС к нарушителям, все-таки большинство людей осознают, что только таким образом можно поддержать дисциплину на дороге и предотвратить чью-то беду.

На счету каждого сотрудника ОГИБДД отдела МВД РФ по городу Березовскому есть раскрытые преступления: будь то перевозка оружия или наркотиков, убийство или разбойное нападение, кража автомобиля или оставление места ДТП, задержание угонщиков.

Непримиримость к нарушителям и защита граждан от преступных посягательств – таков непреложный закон каждого сотрудника Государственной инспекции безопасности дорожного движения, которая 3 июля отмечает юбилей.

В березовском отделении ГИБДД служит 25 человек, 13 из них – инспекторы ДПС. Сегодня все они отмечены Благодарственными письмами администрации города. Дмитрий Большанин – Почетной грамотой Кемеровской области.

Начальник ОГИБДД отдела МВД РФ по г. Берёзовскому майор милиции Андрей Ларьков.

Чтение

Цифровая летопись

Березовская центральная библиотека стала участницей областного проекта «Свободный каталог периодических изданий».

Для городской газеты, которая 1 июля отметит свое 46-летие, это очень важная новость. Она заинтересует и многих горожан. О сути проекта рассказывает библиограф Оксана Корташова:

– Если сказать кратко, то создается цифровой вариант всех газет Кемеровской области за все годы. А наша библиотека цифрует городскую газету. Начали переводить ее в электронный вид с первого номера. Вышел он 1 июля 1965 года. Сейчас уже можно посмотреть любой номер с 1965 по 1976 годы. Если о вас, вашей семье, о коллективе, в котором вы работали, когда-нибудь рассказывала городская газета, то эту заметку можно отыскать. Если вы хотите узнать о главных городских событиях 60-х, 70-х годов, обращайтесь в городскую библиотеку.

Все номера-файлы разложены по папкам. Каждая папка относится к какому-либо году. Поиск нужного номера пока производится «вручную». После окончания перевода газеты в электронный вид будет установлен удобный «поисковик».

Духовность

Расписные купола

■ В храме Иоанна Кронштадтского готовятся к внутренней росписи куполов

Предположительно работать будет бригада из пяти-шести человек. Это опытные художники из Курска и, возможно, Москвы и Новосибирска, которые занимались росписью храмов и в России, и в Советском Союзе. Некоторые из них знакомы и с храмом Иоанна Кронштадтского, в котором два года назад расписывали алтарь.

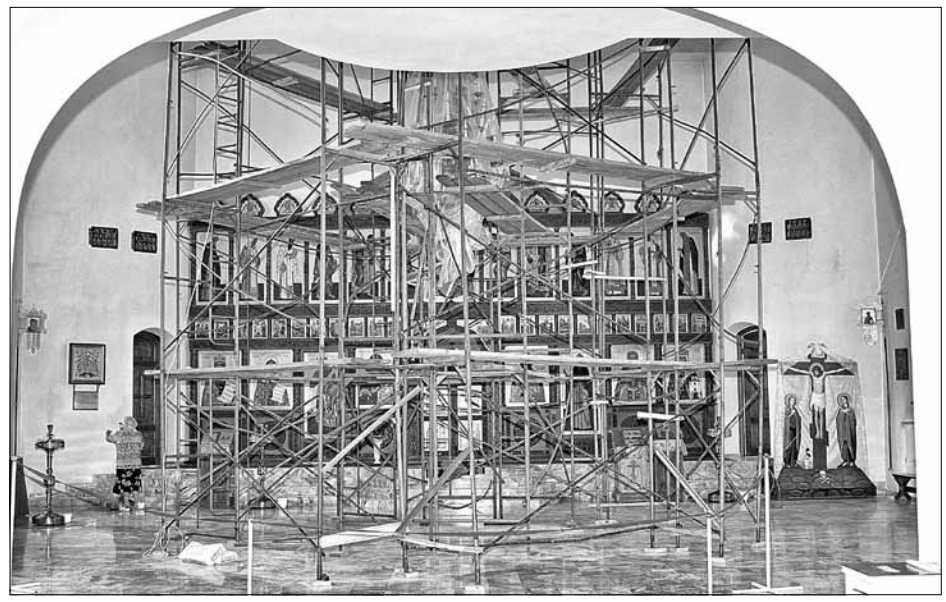

■ Высота храма до верхней внутренней точки достигает 16 метров! Фото Максима Попурий.

В настоящее время оборудуются будущие рабочие места художников – в основном это установка строительных лесов и помостов. Дело очень ответственное и весьма сложное, ведь работать специалисты будут на большой высоте.

В самой верхней части купола будет расписан лик Спасителя, чуть ниже появятся ангелы, а еще ниже будут изображены 12 патриархов. Работы должны начаться дней через 10, а продлятся они 2-3 месяца.

Все это время художники будут жить в гостинице на лыжной базе. «Первую ласточку» бригады – Андрея Мамонтова, который уже прибыл в Березовский и занимается оргвопросами, – бытовые условия вполне устраивают. А наш город он вообще считает волшебным.

Дорога

Внимание на разметку!

■ В городе стало больше парковочных мест для водителей-инвалидов

В рамках плановых работ по покраске дорожной разметки городские власти приняли решение увеличить число парковочных мест для автомобилистов с ограниченными возможностями.

Ранее таких мест было три: возле администрации города, городского суда и отдела внутренних дел. Теперь их двадцать. Дорожные знаки с изображением человека в инвалидном кресле появились на парковках у магазинов, административных зданий, социальных учреждений и наиболее популярных у горожан мест.

Парковочные места для людей с ограниченными возможностями – бесплатные (независимо от формы собственности парковки), их не должны занимать другие транспортные средства. За соблюдением участниками дорожного движения этих условий призвано следить отделение ГИБДД по городу Берёзовскому.

■ Инспекторы ГИБДД проверили уже 320 стоянок в Кузбассе, выявив, что на 260-ти (81,6%) места для автомобилей инвалидов отсутствуют.

Справка «МГ»

Президент РФ Дмитрий Медведев подписал закон, ужесточающий наказание за нарушение правил парковки на стоянке для инвалидов. Закон был принят Госдумой и одобрен Советом Федерации.

Согласно документу, штраф за правонарушение увеличился с 200 до 5 тысяч рублей. При этом нарушители не смогут отделаться предупреждением.

Ужесточена также ответственность за нарушение требований законодательства о выделении на парковках мест для транспортных средств инвалидов. Штраф за это правонарушение возрастет для должностных лиц до 5 тысяч рублей, а для юридических лиц – до 50 тысяч рублей.

Акция

«Все дети – в школу»

В рамках ежегодной областной акции «Первое сентября – каждому школьнику» Социально-реабилитационный центр для несовершеннолетних «Берегиня» проводит в Берёзовском акцию под названием «Все дети – в школу», призванную помочь детям из малообеспеченных семей подготовиться к учебному году – приобрести одежду, обувь, канцелярские принадлежности.

Городские власти обратились к руководителям предприятий и организаций, индивидуальным предпринимателям, частным лицам с призывом принять участие в акции.

Для перечисления денежных средств функционирует специальный счет.

Реквизиты:
ИНН 4203003981/КПП 425001001
УФК по Кемеровской области (Муниципальное учреждение «Социально-реабилитационный центр для несовершеннолетних «Берегиня» л/сч 03393005460)
р/сч № 40703810700001000172
ГРКЦ ГУ Банка России по Кемеровской области г. Кемерово
БИК 043207001
Назначение платежа: КБК 90130303040040000180. Гранты, премии, добровольные безвозмездные пожертвования муниципальным учреждениям, находящимся в ведении органов местного самоуправления городских округов.
Также горожане могут оказать помощь в любом другом виде, обратившись по адресу: пр. Ленина, 48-«а».

Соцзащита

Огуречное лето

■ Совхоз «Суховский» помогает малообеспеченным

20 тонн свежих огурцов на этой неделе поступит в ряд городов и районов области в качестве поддержки граждан пожилого возраста и инвалидов. Благотворительную помощь получат и березовцы.

По 5 килограммов огурцов получат граждане пожилого возраста и инвалиды, состоящие на учете в Центрах социального обслуживания, и люди, находящиеся на надомном обслуживании.

Работа над ошибками

В «МГ» от 24 июня в материале под рубрикой «Опрос недели» допущена ошибка. Вместо «Людмила Белоусова, начальник управления образования», следует читать: «Людмила Белоусова, заместитель начальника управления образования». Приносим свои извинения.

Отдых

С приветом из «Галактики»

■ Первая оздоровительная смена в «Ласточке» закончилась

«Шутки, песни, танцы», – так охарактеризовала закрытие смены педагог-организатор Алена Мишенина. Дети, разумеется, согласны: конец смены – отличный повод повеселиться и поблагодарить воспитателей за отлично проведенное время.
/ Артурас Болотов.

■ Первый сезон в летних лагерях был необычайно жарким и веселым. Фото Максима Попурий.

Тема первой смены – «Галактическое путешествие». А значит, ровно 21 день отряды превращались в «экипажи» и посещали далекие «созвездия», на которых их ждали интересные конкурсы и веселые праздники. Закрытие проходило традиционно: торжественная линейка, финальный гала-концерт, дискотека до часу ночи и прощальный костер. В этом сезоне в лагере отдыхали не только березовцы, но и дети из поселка Яя. В общей сложности путевки получили 123 ребенка, среди которых воспитанники детского дома «Рябинка» и центра «Берегиня».

– Мы старались сделать так, – рассказывает директор лагеря Наталья Экк, – чтобы детям комфортно было отдыхать вместе. Для этого проводились игры на сплочение, работали четыре кружка по интересам – график общелагерных и внутриотрядных мероприятий был очень плотным.

В этом сезоне было много нового и неожиданного: художник-оформитель Татьяна Бурова изготовила форму для вожатых с эмблемой лагеря (ничуть не отличить от фабричной!), по вечерам проводился час караоке, работал прокат скейтбордов. Планировали еще велосипеды и ролики, но пока денег на это нет.

На торжественном закрытии за особую активность наградили юных спортсменов, защищавших честь «Ласточки» на межлагерной спартакиаде (в общем зачете заняли 2 место), певцов, танцоров, художников, активистов. Лучшим отдыхающим – фирменные футболки с логотипом лагеря. Все по-взрослому: директор доставала из конвертов листочки с именами победителей по номинациям. Не хватало разве что красной ковровой дорожки.

Следующая смена будет профильной: здесь будут отдыхать дети, увлекающиеся декоративно-прикладным искусством.

Досуг

«Охотники и утки», скакалки и ракетки

■ «Атлант» провел соревнования

Мероприятие было посвящено Дню молодежи. В ловкости и выносливости соревновались дети от 8 до 14 лет. Все они посещают спортивную площадку Центра «Атлант».

Подобные соревнования стали традицией. Чтобы разнообразить летний отдых детей, инструктор по физической культуре Тамара Бережная старается проводить интересные игры, развивая тем самым ловкость, выносливость, целеустремленность у детей.

Сначала планировали устроить состязания дворовых команд. В итоге в конкурсах участвовали все желающие. Чтобы победить, нужно было уметь и обруч крутить, и на скакалке прыгать, и в бадминтон играть. Причем не просто уметь, а делать это лучше остальных.

Яркие эмоции вызвала у детей игра «Охотники и утки», очень напоминающая знаменитую «Из круга вышибалы», где нужно было выбить соперников из круга. Мальчики играли против девочек. В итоге победила дружба.

Среди всех отличилась Даша Данилова, которая крутила обруч без остановки 12 минут. Сладкими призами были отмечены Сережа Кулимин и Катя Мороз.

Спорт

Угольщики сыграли в городки

■ В «Северном Кузбассе» стартовала летняя спартакиада

Предварительный этап соревнования включает семь видов спорта: городки, шахматы, мини-футбол, мужской и женский волейбол, настольный теннис, летняя спортивная рыбалка.

Впервые в программу были включены городки. Игра проста по правилам, но при этом требует меткости и выдержки, хорошей координации движений. Каждое предприятие представило по команде из двух человек. Самыми успешными оказались первомайские горожники Игорь Раимов и Сергей Яньков. На втором месте команда шахты «Берёзовская», на третьем – команда ОФ «Северная».

В шахматном турнире участвовало пять команд. В результате победил коллектив шахты «Берёзовская». Второе место заняли первомайцы, третьими стали представители специализированной шахтной энергомеханической компании.

На следующей неделе в борьбу вступят теннисисты. Затем начнутся отборочные матчи по мини-футболу и волейболу.

Финальные игры спартакиады и награждение победителей по всем видам спорта состоятся в августе, накануне профессионального шахтерского праздника, на стадионе «Шахтер» в Кемерове.

Доброе дело

Что ни год, то беседка

Предприниматель Сагит Фазлиахметов сделал подарок детскому саду «Светлячок».

Таким способом предприниматель решил отблагодарить персонал детского сада, воспитателей за их работу, за внимание и любовь, которые они дарят своим воспитанникам, за те знания и умения, с которыми ребятишки идут после садика в школу. В «Светлячке» воспитывались трое дочерей Сагита Фазлиахметова, сейчас туда ходят его внучки.

Беседка получилась вместительной – на ее скамейках могут расположиться все дети дошкольного учреждения разом. Она изготовлена из сосны и кедра, находится на необходимой высоте от земли и отвечает всем требованиям Роспотребнадзора.

Будь в курсе!
Свежие новости каждый день!
Заходи на www.mgorod.info

Опрос недели

«А каким будет берёзовец?»

■ Ученые описали человека будущего: рост – 2 метра, кожа – темная, раса – отсутствует, продолжительность жизни – 120 лет...

Юрий Михайлов, журналист, историк:
– К 3000-му году человечество столкнется с жесткой экологической проблемой и нехваткой сырьевых ресурсов. Будут приняты волевые решения, ломающие многие установки. А человеку придется поневоле менять психологию: от безумного потребительства к неограниченному духовному обогащению. Без этого не выживут даже самые выносливые березовцы.

Татьяна Акимова, пресс-секретарь главы города:
– Березовец будущего? Молодой, красивый горожанин, живущий в коттедже нового жилого района Берёзовского, одного из самых крупных и экологически чистых городов России... А если серьезно, то дать характеристику такому образу сложно, но в том, что это будет активный, талантливый и целеустремлённый патриот своего города, я уверена.

Оксана Дудзинская, «Краса Березовского-2010»:
– Я думаю, что в скором времени большинство людей все-таки откажется от вредных привычек, они будут вести здоровый образ жизни. По-крайней мере, уже сейчас все идет к этому. Поэтому люди будущего в Березовском будут очень красивыми: женщины – женственными, мужчины – сильными и умными.

Александр Николаевич, шахтер:
– Мне кажется, что если мы и дальше будем так относиться к нашей планете, то человека в будущем не будет вообще. Человек не успеет измениться, он просто вымрет как вид. Здесь будет загажено все, и человечеству, если оно захочет выжить, придется куда-нибудь переселяться. Либо мы должны измениться внутренне уже сейчас и начать бережно относиться к своей планете.

Екатерина Лаптева, медработник:
– Наверное, в будущем женщины станут более сильными. Если пофантазировать, то, может быть, у них даже будет пять рук – чтобы все успевать и дома, и на работе. Есть мнение, что мужчин в будущем не будет вообще, но это было бы плохо – все-таки без них скучно. Чтобы выжить, мужчины должны стать терпеливее, умнее и мужественнее.

Ваня Терешин, 13 лет:
– В будущем люди будут выносливые и маленького роста, поскольку климат на планете становится очень неблагоприятным, и люди должны научиться выживать. Кроме того, они должны стать очень умными – практически как ученые. Люди будут активно заниматься спортом. И во всех семьях будет очень много детей, а бездетных семей не будет вообще.

Происшествия

От ненависти до кражи

Следственным отделом при ОВД возбуждено уголовное дело по статье «Кража» (ч. 2 ст. 158 УК РФ). Подозреваемый утверждает, что преступление он совершил со зла.

Вечером мужчина пришел к своему знакомому, чтобы предложить выпить. Поняв, что дверь заперта, он вспомнил про запасной вход и решил им воспользоваться, чтобы проверить, не спит ли хозяин. С порога запнулся об ковер и упал. Это разозлило подвыпившего мужчину до такой степени, что он принялся крушить все, что попадало под руку. О разбитый телевизор порезал руку. Разозлившись еще больше, бросил DVD-плеер на пол и стал по нему прыгать. Успокоившись, он взял с собой женские духи и фотоаппарат и удалился из ненавистного ему места.

Придя домой, хозяева сразу же вызвали полицию. Оперативники быстро установили личность злоумышленника. Кстати, мужчина неоднократно был судим за кражи и разбой.

Без бабушки и дедушки...

Житель станции Забойщик, пенсионер, находится под стражей за убийство собственной жены.

В дежурную часть ОВД поступило сообщение об убийстве женщины в ночь с 19 на 20 июня. Мужчина, вонзивший нож в сердце жены, сам пошел к соседям и попросил сообщить о трагедии в полицию и двум взрослым дочерям. Они не поверили словам выпившего соседа, ведь его семья всегда жила тихо-мирно, пока своими глазами не увидели труп. По словам следователя Кемеровского межрайонного следственного отдела, который занимается расследованием, ссора вспыхнула из-за банальной ревности мужа.

Водителя-убийцу судят

В суд передано уголовное дело в отношении водителя, протаранившего автобусную остановку в поселке Барзас прошлой осенью.

Утром 14 октября на остановке «Конечная» автобус ожидало более десяти человек. ВАЗ-21063 на большой скорости протаранил бетонный павильон. При этом 54-летний горожанин скончался на месте, семерым, среди которых был подросток, нанесены травмы. По данному факту возбуждено уголовное дело по статье «Нарушение правил дорожного движения и эксплуатации транспортных средств, повлекшее по неосторожности смерть человека» (ч. 3 ст. 264 УК РФ). В ходе следствия выяснилось, что ДТП произошло не из-за неисправности автомобиля, а по вине пьяного водителя. Предварительное следствие завершено, 51-летнему водителю предъявлено обвинение, уголовное дело направлено в суд. Обвиняемому грозит до 5 лет лишения свободы.

Происшествия

В кювете, колесами в небо...

■ ДТП на «бетонке»

26 июня, около 14 часов, на участке автодороги от проспекта Ленина к улице Промышленная (на так называемой «бетонке») произошло ДТП.

■ Автомобиль восстановлению не подлежит. Пассажирам и водителю повезло больше – все живы. Фото Сергея Рыжова.

По предварительной версии, водитель автомобиля «Тойота», виновник дорожно-транспортного происшествия, не справился с рулевым управлением и выехал на встречную полосу, а потом и за пределы проезжей части. Автомобиль опрокинулся. Несколько раз перевернулся, сметая все на обочине, после чего остановился – колесами в небо. В общей сложности неуправляемый автомобиль пролетел более 100 метров. К месту происшествия сразу подоспели очевидцы аварии, перевернули «Тойоту» на бок, оказали первую помощь пострадавшим, вызвали медиков и ГИБДД.

Бригады «Скорой помощи» доставили в городскую больницу водителя «Тойоты» и четверых его пассажиров с травмами различной степени тяжести. При установлении личности водителя выяснилось, что он не имеет водительского удостоверения и не раз привлекался к административной ответственности за свою беспечную езду. Находился ли водитель на момент аварии в состоянии какого-либо опьянения (алкогольного либо наркотического), – покажет медицинское освидетельствование, на которое он был направлен сотрудниками ГИБДД. Провести оценку технического состояния транспортного средства после ДТП не представилось возможным. Сейчас следователи пытаются выяснить, по какой именно причине водитель не смог справиться с управлением.

Правопорядок

«Дети смущают, но пьем!»

■ В Березовском по улицам теперь ходят патрули «полиции нравов»

Сотрудники патрульно-постовой службы, инспекторы ПДН и члены комиссии по делам несовершеннолетних проводят профилактические рейды на городских улицах, напоминая березовцам, что пить спиртное и мусорить на глазах у детей недопустимо. На этой неделе наш корреспондент поучаствовал в одном из таких объездов.

Почему-то культурный отдых у нас, к сожалению, сводится к потягиванию пивка на лавочке. Отдых и пиво – синонимы не только для мужчин среднего возраста, но и для молодежи и даже подростков, семейных пар с детьми.

Россияне привыкли, что законом определены места, где пить алкоголь запрещено: детские центры, больницы, общественный транспорт, места скопления людей, скверы и парки. Однако понимают, что в этом списке нет конкретики, к тому же в него не попали, к примеру, детские площадки во дворах, где чаще всего и собираются любители выпить. Поскольку законных рычагов воздействия на подобных людей не существует, полицейские решили использовать самый главный и щадящий из существующих методов — профилактику.

– А где нам еще сидеть? – немного виновато вопросом на вопрос отвечают двое молодых людей, которые расположились за столиком во дворе дома номер 36 по проспекту Ленина. Один из них ненавязчиво намекнул на свое юридическое образование: мол, не подкопаетесь. Но на вопрос «Не смущают ли гуляющие на площадке дети?» парни честно ответили: «Смущают».

– Нам просто некуда пойти, – объясняют они свое поведение. – Когда-то в городе только в микрорайоне действовало два летних кафе. Туда можно было даже со своим пивом приходить...

Молодые люди даже не стали обещать, что покинут детскую площадку: дома, мол, неинтересно, а в кафе дорого: там даже за вход деньги берут, да и цена пива на порядок выше. Все эти обстоятельства, видимо, подавили уж было проснувшуюся совесть.

Другая реакция на взывание к совести была у приличной супружеской четы. Сидя на скамеечке детской площадки у домов 24 и 26 по проспекту Ленина, они держали в руках по открытой бутылке пива.

– Мы и сами против того, чтобы на улице пиво пили, – призналась женщина. – Только вчера передачу по телевизору смотрела, где показывали, что на Западе пиво на улице нужно носить в пакетиках. Действительно, мы показываем плохой пример для окружающих и тем более – детей.

– А я, наверное, сейчас так и сделаю, – поддержал ее супруг, – пакетика у меня с собой нет, но я готов отнести пиво в машину.

Мужчина удалился, а женщина принесла свои извинения.

На улице Волкова компания молодых людей с большой бутылкой пива расположилась на скамейке. В их числе мама с ребеночком на вид двух лет. Сама она молчала, но ее подвыпившая подруга утверждала, что она тоже мать и категорически против тех, кто пьет на глазах у ребенка.

Несмотря на свои железные убеждения, горожане продолжают пить на улице.

– Особенно трудно приходится в выходные дни, – рассказывают полицейские. – С пятницы по воскресенье в основном работаем с теми, кто уже напился: отвозим на освидетельствования, составляем протоколы, потом – домой. На профилактику времени практически не остается, однако перед нами поставлена задача – совершать профилактические рейды каждый вечер.

Рейд закончился составлением протокола на девушку, которая, выпив сок, бросила пустую коробку и одноразовый стаканчик на асфальт на аллее. Не избежал административного наказания и молодой человек, щелкавший семечки у подъезда дома № 6 на Комсомольском бульваре, бесцеремонно выплевывая шелуху на дорогу. Как все-таки стыдно показывать плохой пример...

Справка «МГ»

У проблемы есть решение

По словам первого заместителя главы города Дмитрия Титова, в настоящее время на рассмотрении находится Постановление о запрете распития спиртных напитков и пива в общественных местах в городе Березовском. Надеемся, что он вскоре вступит в силу и начнет действовать.

Городская администрация и правоохранительные органы будут осуществлять контроль за его исполнением.

Что касается летних кафе, Дмитрий Александрович заметил, что за последние два года никто из местных предпринимателей не заявлял о желании организовать кафе, отвечающее всем нормам и правилам. Если желающие найдутся, то администрация города готова рассмотреть их предложения.

Горсовет

Платить по счетчикам и никак иначе

Депутаты и администрация города выполняют требования губернатора

В четверг, 30 июня, депутаты городского Совета народных депутатов собрались на последнюю перед летними каникулами сессию. На повестке дня самым злободневным оказался вопрос о внесении изменений в решение горсовета «О тарифах на содержание жилья и коммунальные услуги для населения города».

Председатель Совета Виктор Малютин напомнил депутатам текст обращения губернатора Амана Тулеева по поводу того, что гражданам с 1 июня должны вносить коммунальные платежи только по данным приборов учета расхода воды и электроэнергии. Что оплачиваемые жильцом расходы электричества, кроме учтенных счетчиком, не будут превышать 7 кВт в домах без лифта и 14 кВт – с лифтом. На экране депутатам продемонстрировано выступление губернатора по этому вопросу.

Заместитель главы города Николай Управителев, говоря о том, как в Березовском реализуются решения областной администрации, отметил:

– Мы не ждали, когда вал недовольства жильцов неограниченной оплатой общедомовых расходов воды и электроэнергии достигнет пика. С 1 января 2011 годы у нас эта часть коммунальных платежей отменена. Сейчас мы работаем с населением по установке в квартирах измерительных приборов, выполняя поручение областной администрации.

Начальник управления социальной защиты населения Татьяна Жуйкова проинформировала:

– От горожан поступило более 50 заявок на бесплатную установку приборов, но только пять заявителей действительно имеют право на это, поскольку их семьи признаны малообеспеченными.

Пока владельцы квартир не торопятся устанавливать счетчики. Многих сдерживает довольно высокая стоимость этой услуги: прибор по учету расхода воды стоит 500 и более рублей, а его установка – около 800 рублей. Но если счетчики не будут установлены, жильцу придется оплачивать разницу между общедомовыми расходами и расходами по квартирным приборам. Может так случиться, что – одному за весь подъезд. Лучше уж откликнуться на призыв губернатора, а теперь и главы города, народных депутатов.

Директор ООО «ГУП ЖКХ» Олег Трубин отметил, что установка приборов во всех квартирах даст положительный результат не только по экономии расхода воды и электроэнергии, но и по сведению разницы между общедомовыми расходами и по счетчикам к нулю. И процесс этот нужно ускорить. А пока разница указанных расходов ложится тяжелым бременем на плечи управляющих компаний. Соответствующие убытки ООО «ГУП ЖКХ» за пять месяцев составили около 1,5 миллиона рублей. Долги компаниям, предоставляющим воду и электроэнергию, растут, и эти организации могут обратиться в арбитражный суд... Фиксированная плата за расходование общедомовых семи или четырнадцати кВТ компенсирует только убытки по расходованию электроэнергии. А как быть с убытками за воду – вопрос пока не решен.

Тем не менее, поддерживая требования губернатора, идя навстречу пожеланиям владельцев квартир, депутаты городского Совета решили:

– содействовать внедрению в практику расчетов за коммунальные услуги по показаниям индивидуальных квартирных счетчиков;

– провести разъяснительную работу среди населения о необходимости самостоятельного учета расхода коммунальных ресурсов, выгодности установки приборов учета;

– своевременно реагировать на поступающие обращения, организовывать проведение проверок деятельности управляющих компаний.

Кстати

С замечаниями и предложениями по поводу ОДН (общедомовые нужды) можно обращаться по телефону доверия: 3-18-52.

Прямая линия

5 июля, с 9.00 до 13.00, по телефону 3-26-41 на вопросы горожан будет отвечать начальник отдела судебных приставов по г. Березовскому Наталья Владимировна Осипова.

Взгляд из провинции

Ждать или действовать?

МВД просит из бюджета страны 280 миллионов рублей в год на оплату услуг информаторов

Деньги станут вознаграждением за сведения, которые помогут в раскрытии преступлений. Практика выплат существует и сейчас, но она не носит системный характер. Полиция предполагает выдавать за каждое сообщение до 300 тысяч рублей – в том случае, если оно будет результативным.

Помните бдительную бабушку из «Бриллиантовой руки», которая как бы между прочим с точностью запомнила и сообщила милиционеру номер подозрительной «Волги» на Дубровку? Так вот ей могли бы заплатить кругленькую сумму, вплоть до стоимости новых «Жигулей»! Сюжет завертелся бы в другую сторону...

Умные политики и адвокаты уже одобрили эту инициативу МВД. Мол, подобная практика давно используется за границей, она, поверьте, весьма эффективна. Правилом «за все надо платить» вроде бы там довольны все: и полицейские, которые повышают раскрываемость преступлений, и осведомители, которые радуются вознаграждению, и граждане-налогоплательщики, которые чувствуют себя в безопасности (оттого-то им не жаль бюджетных денег на награды). В этом свете, действительно, решение кажется идеальным.

Сатирик Михаил Задорнов давно рассказал всему миру, насколько наши люди смекалистее западных. И всё, что русскому хорошо, немцу – смерть, и с точностью наоборот. Именно потому другие умные политики и адвокаты уже опасаются, что нововведение станет почвой для создания новых коррупционных схем. Навряд ли имена получателей подобного вознаграждения могут быть афишированы. А, как следствие, общественности не может быть предоставлен прозрачный финансовый отчет о бюджетных средствах, идущих на поощрение тех, кто может поделиться сведениями. Есть риск, что вознаграждения в крупных размерах будут получать «свои люди».

Но и это еще не самое обидное. В МВД ведь всегда существовала подобная практика, только отдельной строкой не прописывалась зарплата постоянных осведомителей, то есть тех, кто регулярно тратит свое время на поиск сведений, улик и другой полезной информации. Теперь полиция хочет вовлечь в свою работу всех граждан, которым случайно стали известны факты совершившихся или готовящихся преступлений. Выходит, что человек, имеющий сведения о преступлении, будет помогать в поимке преступника не для того, чтобы восстановить справедливость, честно выполнить свой гражданский долг, а чтобы получить вожделенное вознаграждение. Конечно, вся эта патетика о долге гражданина может кому-то не понравиться, но ведь так хочется жить в нормальном гражданском обществе!

К сожалению, чаще всего гражданин приходит в полицию с заявлением только когда нарушение закона коснулось его лично. И нам незазорно пристыдить сотрудника полиции при встрече: «Вы ничего не делаете! Сама видела, как дачу соседа грабили!».

Да, преступление совершали плохие люди, но вы-то, свидетели преступления, почему не набрали «02»? Ждете вознаграждения?

Анна Чекурова.

Высказать свое мнение вы можете на сайте www.mgorod.info

Ретро-новость

Наша помощь селу – и забота о себе

О чем писала городская газета четверть века назад

Ровно 25 лет назад, 1 июля 1986 года, в городской газете № 78, которая в то время выходила под названием «За коммунизм», было опубликовано интервью «Урожай – 86». Заместитель председателя Березовского горисполкома Анатолий Рогожкин рассказывал о заготовке кормов на полях Кузбасса.

«Как и в прежние годы, березовцам предстоит заготовить 1400 тонн сена в совхозах «Таловский», «Дубровский», «Майский» и «Пачинский». Основная часть людей будет работать, как обычно, в совхозе «Таловский», где предстоит заготовить 1100 тонн сена. Задания в остальных совхозах – заготовить по 100 тонн.

Отличительная особенность этого года в том, что город должен построить в совхозах области четыре сенохранилища. Со дня на день обещают сдать хранилища в совхозах «Таловский» и «Дубровский» шахта «Южная» и Черниговская автобаза, отстает шахта «Первомайская».

Самые большие задания традиционно у шахтеров. Южане должны заготовить 105 тонн сена, горняки «Бирюлинской» – 125 тонн, открытчики разреза «Черниговский» – 100 тонн, первомайцы – 80 тонн. Двум последним коллективам немало предстоит поработать и на заготовке кормов для своих подсобных хозяйств. Единственный коллектив, которому в нынешнем году уменьшили плановое задание по заготовке сена, это управление жилищно-коммунального хозяйства, что связано с большим объемом работ по подготовке к зиме жилья и строительством собственной базы. План им уменьшен на 10 тонн. Впервые будут участвовать в заготовке кормов коллективы колбасной фабрики, ПТУ «Северокузбасс-уголь» и ПТУ «Черниговское».

Главный недостаток нашей работы – поздно начинаем убирать сено, упускаем хорошие погодные условия. А потом пока раскачаемся – и дожди начинаются. Можно сразу сказать: кто начинает работать раньше, например, южане, коллектив разреза «Барзасский», тот и заканчивает выполнять свое задание первым. Учитывая прогноз погоды – отличную погоду первой половины июля, необходимо с первых же дней включиться в работу.

Во многих коллективах города подготовка к сезону началась загодя, были подготовлены механизированные бригады, которые должны жить в палатках прямо на станах. Очень большое внимание необходимо в этот период уделить кадрам – их подбору и расстановке, ведь от добросовестности и опыта людей зависит соблюдение сроков сенокоса. Мы же знаем факты, когда на некоторых предприятиях не только несерьезно относятся к подбору людей, но и всю сеноуборочную кампанию пускают на самотек, не контролируют работы, не интересуются, как проходит рабочий день и досуг косарей.

Нельзя забывать, что наша помощь селу – и забота о себе. Ведь как мы будем сейчас работать, как село будет обеспечено кормами, так и нас будут обеспечивать продуктами зимой».

От первого лица

Виктор Малютин: «Напрасно нас обвиняют в бездействии»

На выполнение наказов избирателей из средств местного бюджета будет направлено 15 миллионов рублей

Вчера состоялась последняя перед парламентскими каникулами сессия Березовского городского Совета народных депутатов. А накануне корреспондент «Моего города» встретился с председателем депутатского корпуса Виктором Малютиным.

МГ Виктор Владимирович, предлагаю подвести итоги деятельности городского Совета депутатов за первую половину текущего года. Чему в вашей работе уделялось основное внимание, какие вопросы были отнесены к разряду приоритетных?

– Депутатскую деятельность я поделил бы на законотворческую работу – не случайно ведь депутатов считают первой, законодательной властью – и непосредственно работу с избирателями: встречи с ними в округах, проведение приемов по личным вопросам, работа по наказам. Я бы выделил три момента, которые считаю наиболее важными. В законотворчестве это работа с основными документами, обеспечивающими жизнедеятельность города: формирование городского бюджета и работа с уставом Березовского, в частности, своевременное, требуемое законодательством внесение в него изменений, ну и, кроме того, работа по наказам избирателей.

МГ Сложная работа?

– Очень. Сложность формирования городской казны заключается в том, что бюджет Березовского более чем на 70% – дотационный, зависим от внешних инвестиций. И если учесть, что бюджет представляет собой не только опись доходов и расходов, но и является важнейшим инструментом осуществления определенной политики муниципального образования, действовать приходится очень трезво, рационально, взвешенно.

Особое внимание мы, депутаты, уделяем проблемам аккумуляции финансовых средств и их концентрации на приоритетных направлениях, отвечающих интересам социально-экономического развития Березовского. То есть мы определяем расходы, скажем так, по степени их важности. К сожалению, приходится сокращать некоторые социальные программы. К примеру, на строительство детских, спортивных площадок в настоящее время можно направлять только средства из собственных доходов. И хотя депутаты понимают всю важность организации детского отдыха и досуга, но, поверьте, есть у нас более серьезные задачи.

МГ Какие, например?

– Например, оплата услуг ЖКХ.

МГ И опять это ненасытное ЖКХ! Оно прямо бездонное, это хозяйство! Население ведь и так оплачивает жилищно-коммунальные услуги полностью, какие могут быть выплаты из бюджета?

– Вы заблуждаетесь. Полностью, на 100%, население оплачивает только жилищные услуги (вывоз мусора, содержание мест общего пользования), а вот коммунальные – на 70%. Остальные 30% погашаются за счет местного бюджета.

Кроме того, постоянно растут тарифы на коммунальные услуги. Сегодня тарифы, установленные на тепло, холодную воду, водоотведение, гораздо выше тех, что оплачивает население. И если бы квартплата начислялась исходя из последних расценок Региональной энергетической комиссии Кемеровской области и департамента цен областной администрации, ее размер увеличился бы на 50-70%. Однако квартплата осталась на прежнем уровне, опять же благодаря тому, что разницу выплачивает городская казна.

Еще один момент, связанный с ЖКХ, – общедомовые нужды, ОДН. В текущем году горожане их оплату, в принципе, не производили: с января горсовет и администрация города наложили на оплату ОДН мораторий на 4 месяца, с июня также на 4 месяца он был продлен губернатором.

Хочу отметить: напрасно иногда горожане обвиняют нас в бездействии. Мы стараемся защищать их интересы. Более того, все 20 депутатов – жители Березовского, и от принятых нами законов зависит не только жизнь города в целом, но и благополучие его жителей. В том числе и депутатов.

МГ И все-таки, Виктор Владимирович, не решив проблему пополнения бюджета, мы так и будем попросту латать дыры. Мне кажется, нужен какой-то более радикальный механизм.

– Он есть – платить подоходный налог не по месту работы человека, а по месту его регистрации, то есть прописки. Посчитайте, сколько березовцев трудятся на том же Черниговском разрезе, подоходные налоги уходят в Кемеровский район, а проблемы Березовского остаются нерешенными. Но я не думаю, что Государственная Дума такой закон примет, тогда ведь резко сократится бюджет Москвы и других крупных городов, где работают люди из близлежащих населенных пунктов.

■ ...Подоходный налог надо платить не по месту работы человека, а по месту его проживания...

МГ А какие изменения ожидают Устав Березовского?

– В настоящее время ведется работа над формированием городской контрольно-счетной палаты. Это требование федеральных властей, которое мы должны исполнить. Контролирующий орган (предполагается, он начнет действовать с 1 сентября 2011 года) будет давать заключения по бюджету города, проверять отчеты, вносить предложения по муниципальным программам, по проведению проверок в тех или иных организациях.

Кроме того, рассматриваются предложения по избирательной системе органов местного самоуправления. Вероятно, будем отказываться от мажоритарной системы выборов городского Совета и переходить на пропорциональную или смешанную, по которой в 2007 году проходило формирование Государственной Думы. А главу города будем избирать простым большинством голосов либо по формуле «50% плюс один голос».

МГ Это что же получается – пришли на выборы 10 человек, 7 из них проголосовали за своего кандидата – он и считается избранным? Не кажется ли вам, что при такой системе народ вообще не будет участвовать в выборах, станет равнодушным и, простите, «пофигистским» – и без меня выберут...

– Если человек активный, неравнодушный к судьбе города, к его будущему, он будет участвовать в такой важной акции, как выборы при любой избирательной системе. Хотя, конечно, некоторая тревога по поводу пассивности избирателей имеется. Мне думается, если в выборах участвует менее 35% избирателей – есть повод задуматься...

МГ Ну, да Бог с ними, с выборами. Предлагаю сменить тему и поговорить о выполнении наказов избирателей.

– К сожалению, как я говорил выше, дефицит городского бюджета не позволит выполнить все наказы избирателей в полном объеме. В апреле по этому вопросу прошло совещание с главой города, сотрудниками администрации, отобрали от каждого округа по 1-2 наказа, над ними будем работать плотно. Обязательно будем проводить работу по благоустройству, в планах, например, грейдерование улицы Школьной. На выполнение наказов из средств местного бюджета будет направлено 15 миллионов рублей.

МГ Виктор Владимирович, недавно звонила женщина, наша постоянная читательница, которая пожаловалась на неработающий туалет в районе ГЦТиД. Вы, говорит, пообещали, что скоро он заработает. На площади сейчас много горожан гуляет, и туалет там действительно необходим.

– Действительно, проблема такая существует. Но мы ее решаем путем передачи туалета на баланс «Атланта» либо какого-то другого учреждения. А пока здесь будет функционировать биотуалет. Недавно биотуалет уже был установлен в районе площадки «Доброе сердце» по просьбам спортсменов и жильцов близлежащих домов.

МГ А какими добрыми делами могут похвастать наши избранники?

– Это и посадка деревьев, и подготовка загородных лагерей к приезду детей, и благоустройство памятника погибшим воинам в Барзасе. Недавно оборудовали детскую площадку на улице Энтузиастов. Это даже не площадка, а несколько элементов, но радует, что нас поддержали жители: вышли и работали вместе с нами. Значит, иждивенческих настроений здесь нет.

МГ До середины августа вы в отпуске. Чем заниматься будете?

– Сразу уточню: в отпуск уходит аппарат городского Совета, другие депутаты по-прежнему будут вести приемы избирателей согласно графику. Что же касается меня лично, часть отпуска традиционно проведу на Алтае, часть – на своем строительном участке. Отрадно, что здесь много молодежи, молодых семей. Картошку сажают, баньки рубят, копошатся, обживаются, ребятишек к труду приучают. За такими людьми будущее города.

Беседовала
Ирина Щербаненко.

Цифры

С начала 2011 года было проведено 8 сессий Березовского городского Совета народных депутатов, на которых было рассмотрено 48 вопросов.

Наступил сезон купаний и загораний, походов и заграничных путешествий, пляжного волейбола и экзотического дайвинга. Почему мы так любим лето? Оно балует нас теплом, улыбающимся солнцем и прекрасным настроением. Но чтобы долгожданный отдых не был омрачен, необходимо выполнять некоторые совсем несложные правила, с которыми вас знакомят эксперты «МГ».

Актуально

Идеальное лето

Лето – это маленькая жизнь

Безопасное купание

Не набивайтесь в гости к русалкам!

Детям без взрослых купаться не рекомендуется!

Основные причины бессмысленной гибели людей при купании – несоблюдение правил поведения на воде, слабая физическая подготовка купающихся, их нетрезвое состояние и неумение плавать, а также необъяснимая беспечность родителей в отношении безопасности собственных детей.

Мы предлагаем вам ознакомиться с правилами поведения на воде. Прочитайте их внимательно сами, расскажите о них детям, и не только своим, а также родным и знакомым. Тем самым вы убережете дорогих вам людей от гибели на воде.

- Старайтесь купаться только на оборудованных пляжах.
- Никогда не прыгайте с берега, с лодки, с моста, если вы не знаете глубины и чистоты дна водоема. Если вы не умеете плавать, не заходите на глубину, а купайтесь у берега.
- Умеющим плавать следует помнить, что вода обманчива: расстояние от одного берега до другого вода скрадывает, поэтому нужно знать реальное расстояние и учитывать свои возможности.
- Не подплывайте близко к движущимся и стоящим у причалов катерам, лодкам, плотам. Это опасно для жизни пловца.
- Не купайтесь в нетрезвом состоянии. При алкогольном опьянении снижается самоконтроль, нарушается координация движений, появляется сонливость.
- Не купайтесь в ночное время и туман, так как видимость плохая, вы можете уплыть далеко и потерять берег.
- Не заплывайте за знаки ограничения. Помните: шалость на воде может привести к беде!
- Не пользуйтесь при купании бревнами, досками: они могут перевернуться и ударить вас, от чего можно пойти на дно. А надувные матрацы, автомобильные шины, на которых многие так любят плавать, еще и сдуваются, это тоже может привести к трагическим последствиям, особенно если человек не умеет плавать.
- Переохлаждение часто является причиной гибели людей на воде. Нельзя купаться, когда температура воздуха ниже 20 градусов, а воды – ниже 17. Купайтесь в безопасных местах при температуре воздуха не ниже 25 градусов, а воды – не ниже 21 градуса тепла.
- Не доводите тело до судорог, которые также могут являться причиной гибели. Судороги появляются при переохлаждении тела в воде и переутомлении мышц от длительного однообразного стиля плавания.
- Если с вами на пляже дети, не позволяйте им купаться без взрослых, даже если они умеют плавать. Дети нередко шалят в воде, а это приводит к несчастным случаям. А маленьким детям к тому же трудно переносить долгое пребывание на солнце и переохлаждение в воде. При первых признаках усталости ребенка уведите его домой.

Владимир Степанов, председатель совета Кемеровской областной организации ВОСВОД.

Безопасные поездки

А нам нужен берег турецкий!

Вы решили отдохнуть за границей? Воспользуйтесь нашими советами!

Выбирайте только легальные, оборудованные пляжи. На них предусмотрены все меры безопасности и дежурят спасатели.

В незнакомых морях вас может поджидать опасность в виде их обитателей. Например, в Тунисе водится смертельно опасная чёрная медуза. Поэтому перед поездкой обязательно проконсультируйтесь с туроператором по поводу ядовитых обитателей моря. А на курорте при заходе в воду внимательно смотрите под ноги: некоторые скаты маскируются под камни. Черноморские медузы не опасны. В случае укуса просто удалите остатки щупалец с места ожога и промойте его с помощью спирта, но ни в коем случае не используйте для этого воду.

Перед поездкой соберите аптечку. В ней обязательно должны быть бактерицидный пластырь, йод, дезинфицирующие глазные капли, активированный уголь, противоаллергенные средства, капли в нос, лекарства от боли в горле и кашля, жаропонижающие таблетки, ушные капли, таблетки от диареи. Если же вы страдаете серьезными хроническими заболеваниями, проконсультируйтесь с врачом насчет своей личной аптечки.

Не забудьте про страховку! Кроме того, у вас должен быть действующий медицинский полис.

Проконсультируйтесь со своим врачом по поводу возможности заниматься дайвингом. Ни в коем случае не спускайтесь глубоко под воду без разрешения профессионала.

Не сидите долго под кондиционером в жару, не делайте в своем номере очень низкую (по сравнению с улицей) температуру, не злоупотребляйте напитками со льдом. По статистике турецких медиков, каждый третий турист, только приехав на курорт, заболевает ангиной из-за кондиционеров и перепада температур.

В жарких странах необходимо употреблять нужное количество жидкости, чтобы избежать обезвоживания. Кроме того, постоянно носите головной убор и солнцезащитные очки.

Алена Мальцева, туристическое агентство «Эль – тур 42».

г. Березовский, пр. Шахтеров, 11 - 2
ТУРИСТИЧЕСКОЕ АГЕНТСТВО "ЭЛЬ - ТУР 42"
из КЕМЕРОВО: ТУРЦИЯ, ТАЙЛАНД, ЕГИПЕТ, о. ХАЙНАНЬ, о. БАЛИ
из НОВОСИБИРСКА: ОАЭ, БОЛГАРИЯ, ГРЕЦИЯ, ЕГИПЕТ, ТУРЦИЯ, КИТАЙ
из МОСКВЫ все НАПРАВЛЕНИЯ!
ОТДЫХ И ЛЕЧЕНИЕ НА КУРОРТАХ РОССИИ
ДЕТСКИЕ ТУРЫ: ОБСКОЕ МОРЕ, ЧЕРНОЕ МОРЕ, АЗОВСКОЕ МОРЕ (Бердянск)
МОЛОДЕЖНЫЕ ТУРЫ: ТУРЦИЯ, БОЛГАРИЯ
ПРИГЛАШАЕМ ПРЕПОДАВАТЕЛЕЙ К СОТРУДНИЧЕСТВУ
КРЕДИТ
8 (3842) 5 - 72 - 74, 8 - 905 - 909 - 5336, 8 - 904 - 969 - 4194

Безопасное жилище

Посторонним В.

По статистике, именно летом происходит наибольшее количество квартирных краж. Каждые 3–5 минут в России чей-то дом, квартиру обворовывают.

А стояла бы сигнализация, домушник в квартиру не проник бы.

Что же сделать, чтобы обезопасить себя от незваных гостей и последующих за этим проблем?

Самый простой способ войти в квартиру – открыть ее ключом. Поэтому никогда не оставляйте запасных ключей на видном месте ни в своей квартире, ни в «надежных» местах рядом с ней (под ковриком и т.д.). И не пишите на брелке фамилию, контактный телефон или, тем более, адрес.

Окна первого и второго этажей необходимо оборудовать решетками, которые будет сложно перепилить или отогнуть. Их можно использовать и на последних этажах – решетки предотвратят появление в квартире вора-»альпиниста». Однако при этом нельзя забывать о противопожарной безопасности: решетки должны быть разъемными.

Самая надежная защита от грабителей – это сигнализация.

Специалисты уверяют, что даже обычные сигнализации (типа «ревуна») серьезно снижают риск ограбления. Сейчас продаются и обманки, имитирующие собачий лай или хождение человека по квартире, что может ввести вора-грабителя в заблуждение.

Действенность охранной сигнализации показал и опрос, проведенный сайтом РИА Новости. 32,15% респондентов, принявших в нем участие, подтвердили, что лучшая зашита от квартирной кражи – это сигнализация.

С соседями гораздо проще защищаться от воров и бороться с ними. Поставьте общую железную дверь на лестничную клетку. Оплатите услуги вахтера или установите домофон на дверь подъезда. Все это в несколько раз увеличит защиту вашего дома и имущества от непрошеных гостей. Кроме того, доброжелательные соседи обязательно обратят внимание на незнакомцев и предупредят о них.

Если вы уезжаете даже на пару дней, постарайтесь создать в квартире эффект присутствия. Попросите соседей поливать цветы, вынимать газеты и письма из почтового ящика. Уезжая надолго, ценные вещи лучше вывезти к родным либо сдать в банк или ломбард.

Перед отъездом перепишите заводские номера домашней электротехники, сфотографируйте ценные вещи (особенно – антиквариат и картины) и сделайте подробную опись своего имущества. Если все-таки произойдет неприятность, милиции будет проще искать похищенное.

Страховые компании сейчас предлагают различные варианты страховых полисов. Можно застраховаться только на летние месяцы. Страховщики отмечают, что около 30% страховых случаев приходится именно на риск квартирных краж.

От квартирной кражи вам необязательно страховать всю квартиру. Достаточно застраховать от противоправных действий третьих лиц имущество, находящееся в ней.

Светлана Онищук, специалист по связям с общественностью Березовского ГОВД.

Это интересно

Как обмануть грабителя

Существуют и другие методы, но они чреваты осложнениями для хозяина квартиры: установить капкан или оставить на видном месте отравленное спиртное. Случай со спиртным уже был. Еще в СССР один домовладелец, уехав в отпуск, оставил на столе бутылку коньяка с цианистым калием. В итоге его судили за умышленное убийство четырех человек.

Юбилеи

Сто живописных окон Федорова

Художнику исполнилось 80 лет

Тимир Николаевич Федоров известен в Березовском как замечательный художник. Многие знакомы с его литературными трудами. Но мало кто знает, что за его плечами солидный производственный стаж, что при его участии строился город и что все это стало в его душе основой, почвой для творчества. / Юрий Михайлов.

Горняк и писатель

В 1964 году Тимир Николаевич устроился инженером проектного отдела на шахту «Березовская». Затем работал там начальником механического цеха, подземным диспетчером. В это время шахта устанавливала мировые рекорды, и механическая служба должна была обеспечить надежную работу оборудования.

– Я помню это время, – рассказывает Тимир Федоров, – и даже внутренне ощущаю напряженный ритм жизни шахты и горняков. Бригада Батюкова готовится к рекордной добыче угля. Новым бригадиром назначают молодого звеньевого Гения Конончука. Обстановка «фронтовая», Но люди полны энтузиазма... До сих пор об этом времени вспоминают и пишут.

Тимир Федоров отобразил живое дыхание шахты, горняцкой округи в своих «рабочих» рассказах. Сюжеты взяты из горячего котла производственных будней. Ничего не нужно высасывать из пальца, как делают некоторые столичные писатели. У них вся народность произведений – в болтовне офисных господ и дам… А у Федорова главные герои – строители, шахтеры.

– *Ты что, Николай Николаевич?* – спрашивает начальник горного участка Ганев у механика Мотина из рассказа «Порядочек».

– *Так сапоги… Константин Константинович.*

Ганев накануне спуска в шахту отхватил топором носки у сапог Мотина, чтобы тот прочувствовал, какой у него порядочек в конвейерном штреке. Там давно сгорел насос и воды – почти до колена.

Пусть это написано не столь изящно, как у некоторых авторов любовных романов, и не так заковыристо, как у сочинителей зажигательных детективов, но зато правдиво и жизненно. Такое народу было бы читать интересней, чем о бесконечных разборках конкурирующих полукриминальных фирм.

Книги Тимира Николаевича можно найти в березовских библиотеках. Вот их названия: «Операция «Ураган», «Крутые повороты», «Война без войны», «От Рюрика до Николая II», «Исчезновение» (перевод с польского), «Сказки для детей про букашек и зверей», «Рассказы». Готовится к изданию восьмая книга – повесть «Рыбак и золотая лихорадка». Она – о репрессивных 30-х годах прошлого века. Лучшие рассказы писателя опубликованы также в десятке номеров альманаха «Березовские мелодии».

Тимир Николаевич много пишет для детей. Для их образования составлена и книга «От Рюрика…». По сути, это краткий вариант фолианта Николая Карамзина «История государства Российского». Книжка Федорова имеется во всех школьных библиотеках, ее легко использовать в учебном процессе…

Не всю местную литературу можно и нужно хвалить. Но федоровские рассказы – из жизненных истоков. Это живое дополнение к литературной летописи Кузбасса и Сибири...

Строитель и художник

В 1967 году Тимир Николаевич поступил учиться на заочное отделение Томского инженерно-строительного института и в 1970 году перевелся на работу в Дирекцию строительства Бирюлинских шахт. Был инженером производственного отдела, курировал строительство городской котельной № 2, ДК шахтостроителей (ГЦТиД), городской больницы, жилых домов, а на шахте «Первомайская» – АБК, столовой, пожарного депо, очистных сооружений.

– Думали и о благоустройстве города, – вспоминает Тимир Федоров. – Однажды нам с секретарем партийной организации шахты «Бирюлинская» Алексеем Гараниным поручили озеленить территорию между домами № 3 и № 9 на Комсомольском бульваре. Гаранин говорит: «Ты хорошо рисуешь – готовь проект». И я с мальчишками, взяв рулетку, обмерил весь участок. Перенес его на картон. Кружочками обозначил, где нужно посадить деревья. Тропинки, которые к тому времени уже обозначились, оставил. На субботнике по этой схеме и благоустроили территорию. Теперь сквер мне напоминает о прежних днях…

Но как все-таки горняк, строитель взялся за перо писателя и кисть живописца?.. А не было проблемы. Родился он в семье интеллигентов. Мать, Романа Конрадовна Квапинская, – учитель физики и астрономии, десятки лет отработала в одной из тайгинских школ. Награждена орденом «Знак Почета» и медалью «За доблестный труд в Великой Отечественной войне 1941-1945 гг.».

Отец, Николай Константинович Федоров, окончил два курса Московского литературного института (в 1927 году его закрыли) и три курса МГУ. С женой уехал на Сахалин, подальше от глаз сталинских опричников: Николай Константинович дружил с опальным поэтом Артемом Веселым. Потом семья перебралась в Тайгу. Но в 1942 году Николая Константиновича все-таки арестовали. Умер он в карагандинских лагерях в 1944 году. А мать дожила до 102 лет.

В коллекции собственных произведений Тимира Федорова более 130 картин. А в городском краеведческом музее хранится семь его работ. Фото Вячеслава Рубцова.

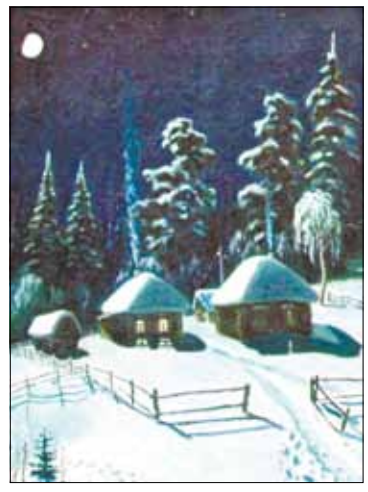

Сибирская сказка

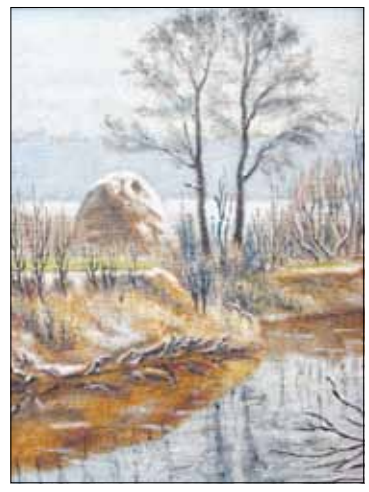

Первый снег у реки Вобь.

От отца у Тимира Федорова писательские задатки и талант живописца. К сожалению, отцовские картины не сохранились. Но его способности проросли в сыне. Эмоционально-зрительная память у Тимира Николаевича исключительная.

– Некоторое время довелось мне жить в Средней Азии по рекомендации врачей, – рассказывает он. – Еду однажды в поезде, смотрю в окно, а над степью, сопками утренняя заря как знамение, предвещающее большие перемены в этом краю. Цвета, оттенки поразительные. Я слоями обозначил их в записной книжке, причем простым карандашом. А потом по памяти написал картину «Утро над казахской степью». Она – одна из самых удачных и дорогих мне.

Искусство удивляет неискушенных зрителей.

– Деда, а где ты взял такую стеклянную краску, чтобы вазу с цветами нарисовать? – спросила как-то внучка.

Тимир Николаевич не смог толково ответить – не рассказывать же малышке о бликах, тенях и оттенках, с помощью которых создается эффект «стеклянности».

На картинах больше всего сибирской природы. Вот бурлит, разливаясь от весеннего тепла, река Барзас. А вот тихая заводь. Подобную картину увезли с собой зарубежные гости. «Сибирская сказка», «Ночь перед Рождеством», «Лунная ночь» и «Ложок» написаны в одном стиле. В них таинственный свет и предпраздничная загадочность. Глядя на них, невольно вспоминаешь гоголевские сюжеты.

Гоголь близок художнику красочностью, выразительностью слова, любовью к родной земле. Несколько лет назад Тимир Николаевич написал картину «Тарас Бульба», еще раз подтвердив свои литературные симпатии.

Педагог и общественник

В квартиру Федоровых входишь как в картинную галерею. Прямо с порога начинаешь рассматривать удивительные «окна» в живой мир природы и человеческой души. Квартира как будто все более и более расширяется и, наконец, распахивается в бездонное пространство.

Доминируют пейзажи, натюрмортов, портретов немного. Один из портретов посвящен супруге Лидии Тимофеевне. В нем столько света и любви, что он выделяется среди рядом висящих картин.

Федоровы вместе уже 51 год.

– Спасибо судьбе, что свела меня с таким человеком, – говорит Лидия Тимофеевна. – Благодаря ему вся жизнь моя наполнена светом и радостью. Тимир, глубоко интеллигентный и внимательный, как все тонкие натуры, очень раним. Я всегда старалась смягчить его переживания, поддержать его силы и веру в добро. Когда он сидит у компьютера или работает у станка с мольбертом, не звоню, не убираюсь в квартире, не задаю вопросов. Даже на обед позвать мужа ищу подходящий момент. И это может продолжаться с 14 до 17 часов. Что тут поделаешь – грех прерывать творческий процесс. Можно сбить с мысли, которая потом и не вернется. Потеря ее может обернуться ухудшением настроения и здоровья. Я берегу мужа, это самый дорогой для меня человек.

У Федоровых есть продолжение: сын Андрей и дочь Елена, три внука и внучка. Появились уже и четыре правнука. Так что жизнь Федоровых-старших наполнена родными людьми, любовью к ним. И это неиссякаемый источник сил, хотя и забот тоже.

Тимир Николаевич любит детей, молодежь. После возвращения из Средней Азии в Березовский и нескольких лет работы заместителем управляющего трестом «Гражданстрой» Тимир Николаевич увлеченно трудился на педагогическом поприще. Его пригласили в СПТУ № 85 (теперь ПУ № 4). Он преподавал там по курсу спецтехнологии, рассказывал будущим шахтерам о горных машинах и учил ребят управлять ими. В училище Тимир Николаевич работал с 1984 по 1993 год, до выхода на пенсию.

Появилось больше времени для общественных дел. В 1996 году Федоров стал одним из организаторов в Березовском Союза творческих работников. Возглавлял секцию художников, но активно работал и с литераторами. В 2007 году его приняли в Союз литераторов Кузбасса. В области он хорошо известен и как художник. Одна из последних выставок его прошла в Тайге. Но главные почитатели таланта Тимира Николаевича – березовцы. Местный краеведческий музей организовывал выставки художника дважды: в 2001 и 2006 годах.

Небольшая выставка будет и на торжестве, посвященном юбилею Тимира Николаевича. Некоторое время она останется в центральной библиотеке, и все желающие смогут ее посетить. Картины Тимира Федорова помогут каждому увидеть мир и родной край во всем многообразии красок, согретых сердцем художника.

Дачная пора

На грядки через «Черниговец»

■ Отдых на озере Глухом доступен каждому

«Правомерно ли запрещение проезда до деревни Ново-Балахоновка или озера Глухое через территорию разреза «Черниговский»?».

Отвечает заместитель генерального директора ЗАО «Черниговец» по экономической безопасности Анатолий Габерман:

– В связи с возможностью совершения терактов руководством предприятия было принято решение о закрытии дороги через территорию разреза.

ЗАО «Черниговец» – это производственно опасный объект. На территории нашего предприятия расположены три железнодорожные станции, здесь находится нефтеперерабатывающий завод, изготавливаются взрывчатые вещества, производят взрывы, перевозятся взрывоопасные грузы. Эта дорога имеет свою специфику эксплуатации, относится к разряду технологических, находится она на горном отвале, по ней идет серьезный грузопоток карьерного транспорта. Согласно требованиям промышленной безопасности на опасном производственном объекте разовый въезд автомобилей, не принадлежащих предприятию, допускается только с разрешения администрации предприятия после обязательного инструктажа водителя.

Мы понимаем, что дорога удобна для владельцев дачных участков. Учитывая давние партнерские и дружеские отношения с администрацией города Березовского, социальную ориентированность нашего предприятия, мы пошли навстречу березовцам, которые работают на нашем предприятии, и большинству жителей Ново-Балахоновки. Всем желающим выданы пропуска, дающие право на проезд по технологической дороге в течение одного года. Чтобы получить такой пропуск, человеку необходимо обратиться в кабинет № 324, ознакомиться с правилами передвижения и сдать технический минимум. Также понадобятся документы: копия паспорта, копия технического паспорта на автомобиль, копия документа, подтверждающего право собственности на участок или дом.

Также хочется отметить, что озеро Глухое не является собственностью разреза, доступ к нему свободный для всех. Желающим отдохнуть, грибникам и рыболовам нужно пользоваться федеральной трассой, пролегающей через Кемеровский район.

По всем возникающим вопросам и оформлению пропусков вы можете обращаться по телефону: 96–4–98.

Вопрос

Правила стали проще

■ Принимающие иностранных гостей избавлены от ненужной обязанности

«Ко мне приехали гости из Казахстана. Они собираются пробыть у меня пять дней. На границе им сказали, что вставать на учет по прибытии необязательно. Верна ли эта информация? Как и где лучше поставить на учет гостей? И. Семеновская».

На вопрос отвечает инспектор отделения УФМС России по Кемеровской области в Березовском старший лейтенант внутренней службы Елена Бунькова:

– Если ваши гости прибыли на срок менее семи дней, то вставать на учет им необязательно. Направить уведомление о прибытии иностранного гражданина можно через любое почтовое отделение города – это удобно и быстро. В миграционную службу не нужно являться и для снятия иностранного гражданина с учета, так как с 15 февраля 2011 года эта обязанность принимающей стороны отменена. Отрывную часть бланка уведомления после выбытия иностранного гражданина в миграционную службу теперь предоставлять не нужно. Более подробную информацию вы можете узнать по телефону 5-91-47.

Вопрос юристу

Долги и льготы

Отвечает заместитель начальника юридического отдела администрации города Терентий Меженин.

– Слышала, что ветеранам труда водосчетчики должны ставить бесплатно. Я ветеран труда, обратилась в коммунальную структуру по поводу водосчетчиков. Мне отказали в бесплатной установке, объяснив, что поскольку у меня долг за квартплату, я лишаюсь этой льготы и ставить водосчетчики мне бесплатно не будут. Законно ли это?

– Задолженность по оплате жилищно-коммунальных услуг не является законным основанием для отказа в установке приборов учета воды.

– Оказалась в трудной жизненной ситуации, накопился долг по квартплате. В начале этого года отключили электричество, несмотря на то, что в квартире проживает трое несовершеннолетних, младшему из которых 2 года. Вопрос: законно ли это? Как должна проходить процедура отключения? Станция Барзас, дом 2, мать троих детей.

– Согласно п. а ст. 80 Постановления Правительства РФ от 23.05.2006 № 307 «О порядке предоставления коммунальных услуг гражданам» в случае неполной оплаты потребителем коммунальных услуг исполнитель (т.е. управляющая компания, с которой заключено соглашение на предоставление коммунальных услуг) вправе приостановить или ограничить предоставление коммунальных услуг через 1 месяц после письменного предупреждения (уведомления) потребителя. Под неполной оплатой коммунальных услуг понимается наличие у потребителя задолженности по оплате одной или нескольких коммунальных услуг, превышающей три ежемесячных размера платы. Эти платы определены соответствующими нормативами потребления коммунальных услуг и тарифами, действующими на день ограничения предоставления коммунальных услуг на случай, если отсутствует соглашение о погашении задолженности между потребителем и исполнителем и (или) условия этого соглашения не выполнены.

Спасибо

От души!

■ Не оскудеет рука дающего

Дай Бог здоровья Сагитяну Ахметвалиевичу Фазлиахметову за его доброту, бескорыстие и уважительное отношение к старикам.

Чтобы поправить свой дом, я обычно покупал горбыль и другие отходы на пилорамах. Сагитян Ахметвалиевич бесплатно отдал мне четыре куба горбыля. Да благословит Господь этого человека и все его добрые дела.

Степанов Николай Семенович, Мариинский поворот.

Читатель благодарит

Желаем процветания!

■ «Дуслык» благодарит спонсоров

Березовское городское отделение Кемеровской региональной общественной организации Центр татарской культуры «Дуслык» благодарит администрацию города Березовского за помощь в сохранении традиций татарского народа и от всей души благодарит спонсоров, принимавших активное участие в организации и проведении праздника «Сабантуй–2011»:

Фазлиахметова Сагита Валеевича, учредителя ООО «Сибшахтстрой»; Зелендинова Рашита Шагодатовича, индивидуального предпринимателя; Сафьянова Ахата Альфадовича, президента компании «Крона-XXI век» («Кемеровохлеб»); Салихова Альберта Фидаиловича, директора шахты «Березовская»; Фасхиева Юрия Азатовича, индивидуального предпринимателя; Богданову Галину Анатольевну, директора сети магазинов «Север»; Ковякову Фаину Михайловну, директора ООО «Квартал»; Ковалева Сергея Геннадьевича, индивидуального предпринимателя; Сафина Раиса Мансуровича, индивидуального предпринимателя; Шодмонова Рустама, индивидуального предпринимателя; Бутенко Василия Петровича, секретаря местного отделения партии «Единая Россия». А также Дудака Али Мустафаевича, Качелину Светлану Руслановну, Ремесника Александра Григорьевича, Рубина Андрея Владимировича, Галимзянова Дамира Мавлидзяновича, Трусову Валентину Григорьевну, Ахмедзянова Наиля Амерзяновича.

Желаем крепкого здоровья, счастья, удачи во всех начинаниях, процветания. Надеемся на дальнейшее сотрудничество. Спасибо вам!

Память

Утрата

■ Ушла из жизни Белова Татьяна Тимофеевна

Татьяна Тимофеевна Белова родилась 13 февраля 1928 года.

Начала трудовую деятельность секретарем народного суда 2-го участка Кузедеевского района в 1949 году. В 1951 году была переведена на должность судоисполнителя народного суда 2-го участка Кузедеевского района. В 1954 году была избрана народным судьей 2-го участка Тисульского района. С 1957 по 1968 годы работала народным судьей Анжеро-Судженского городского суда.

С 1968 по 1970 годы являлась членом Кемеровской коллегии адвокатов. Последующие шесть лет работала председателем Березовского городского суда.

С 1976 по 1982 годы была председателем Улуг-Хемского районного народного суда Тувинской АССР. В 1982 году ушла на заслуженный отдых. Но с 1987 по 1997 годы работала нотариусом в Березовском. В 1996 году награждена медалью «Ветеран труда». С 1 декабря 1997 году вышла в отставку.

Татьяна Тимофеевна была честным, справедливым человеком, самоотверженным тружеником. Ее отличало высокое чувство ответственности и безупречное исполнение своих обязанностей. В коллективе она пользовалась заслуженным авторитетом и уважением. Вместе с тем Татьяна Тимофеевна была душевной, доброй и отзывчивой.

Коллектив Березовского городского суда глубоко скорбит по поводу смерти Татьяны Тимофеевны Беловой и выражает соболезнование ее родным и близким.

Уважаемые горожане! По понедельникам в помещении редакции с 8.30 до 17.30 часов работает общественная приёмная газеты «Мой город». Прием ведет Светлана ПОПУРИЙ. Тел.: 3-17-21.

ЛИДЕР ВЕКА
ОКНА
VEKA
рассрочка
от 8000 руб.
Регулировка и ремонт
ЛОДЖИИ БАЛКОНЫ
СТЕКЛА ПО ВАШИМ РАЗМЕРАМ
Т. 3-29-49, 8-951-182-57-12
(5-85-05 вечером),
Пр. Ленина, 17, магазин «Горожанка»

Малыш в фокусе

Будуар. Арсений Исаев, Стефания Дубровская, Влад Исаев.

Редакция газеты «Мой город» продолжает конкурс «Малыш в фокусе». Лучшие фото этого лета профессиональное жюри выберет в День шахтера, 31 августа. Его условия прежние: снимок должен быть четким, а главное – сюжетным, с оригинальной подписью.

ОГРАЖДЕНИЯ, ВОРОТА, ОКОННЫЕ РЕШЕТКИ
8-904-966-55-00

РЕМОНТ ТЕЛЕВИЗОРОВ
АУДИО-ВИДЕОТЕХНИКИ
РЕМОНТ КОМПЬЮТЕРОВ
Т. 5-77-20, 8-923-486-39-20.

Окна
- из пластика и алюминия
- остекление балконов
- входные группы
- витражи
- москитные сетки
От 8500 руб.
под ключ
Волково 9, тел. 3-79-14

ИП Угрюмов Г. Г. 25 лет на рынке услуг
РЕМОНТ ТЕЛЕВИЗОРОВ
ЖК-мониторов, СВЧ-печей
АВТОМАТ. СТИРАЛЬНЫХ МАШИН
Гарантия от 6 мес. до 3 лет 5-53-57, 8-906-933-83-32

Пиломатериал
Дрова
ДОСТАВКА
8-913-293-38-57

КАРЕТНЫЙ ДВОР
ПРОДАЖА И УСТАНОВКА
КОНТАКТНЫХ И НОВЫХ ЗАПЧАСТЕЙ
КУЗОВНЫЕ РАБОТЫ ■ РЕМОНТ ДВС И МКП
УСТАНОВКА СТЕКОЛ ■ РЕМОНТ БАМПЕРОВ
АВТОЭЛЕКТРИК ■ ШИНОМОНТАЖ
С 8.00 до 18.00, Суббота, Воскресенье с 10.00 до 18.00
ул.Б.Хмельницкого, 22а Т.:8-913-126-0037

ХИМЧИСТКА КОВРОВ
выезд на дом
профессиональная техника
8-905-960-60-70

КОМПЬЮТЕРНЫЕ ТЕХНОЛОГИИ
МАГАЗИН & ТЕХНИЧЕСКИЙ ЦЕНТР
Центр "Компьютерные технологии"
С нами дешевле:
ЖК-монитор 19" – 3630 руб.
Цветной принтер – 1065 руб.
Системный блок – 7980 руб.
Ноутбук (2 ядра, 2 гига) – 16600 руб.
МЫ ДЕЛАЕМ КОМПЬЮТЕРЫ ЛУЧШЕ!
г. Березовский, ул. Карбышева, 8 (ДК шахтеров)
Тел/факс: 55-783, e-mail: ct-centr@mail.ru

ООО «ГАРАНТ»
ЭСКЛЮЗИВ
СЛОЖНОСТЬ
Остекление балконов, пластиковые окна, металлические и межкомнатные двери.
Кровельные работы. Сайдинг.
Сантехника: медь, металлопластик.
Наш адрес: ул. Черняховского, 22,
тел. 5-88-78, 8-923-516-60-75.

ЕВРООТДЕЛКА
Все виды внутренней и наружной отделки.
Гарантия. Качество.
Тел.: 8-913-402-77-48.

ТАМАДА
Свадьбы. Юбилеи.
Праздники.
Т. 8-950-271-08-69.

ПАМЯТНИКИ
Крошка
мрамор
гранит
Оградки, столики, лавочки
Плитка тротуарная
Ул. Ноградская 17, за ВГСЧ
8-960-912-96-81 низкие цены

ИЗДЕЛИЯ ИЗ ДЕРЕВА
ПОД ЗАКАЗ
(столы, табуреты, полочки, скамейки, вешалки, ложки, нарды, двухъярусн. кровати)
ДК шахтеров,
ул. Карбышева, 8,
т. 8-950-270-68-93.

МЕТАЛЛОЧЕРЕПИЦА
ПРОФНАСТИЛ
МЕТАЛЛ МЕТРАМИ
САЙДИНГ
УТЕПЛИТЕЛЬ
ОНДУЛИН
Кредит «ОТП Банк»
Лиц. № 2767 от 4 марта 2008 г.
Адреса в г. Кемерово: 8 (3842)
ул. Баумана, 6, 1 этаж, т./ф.: 38-48-07
ул. Автозаводская, 2А, т./ф.: 28-49-20
пр. Кузнецкий, 176, яч. 17Б, т.: 59-51-53
пр. Кузнецкий, 234, 2 этаж, т.: 28-79-32
ул. Тухачевского, 53А, т.: 45-70-63
ул. Двужильного, 7, р-к «Привоз», т.: 59-94-46
ООО "ЛАДЬЯ"

ЭЛЕКТРОМОНТАЖНЫЕ РАБОТЫ
– штроба
– перенос розеток
– замена электропроводки
Кредит ККА, Альфа-Банк.
8-905-069-00-05
Нал. и безнал. рассчет

РЕМОНТ И НАСТРОЙКА КОМПЬЮТЕРОВ – ИНТЕРНЕТА
3-71-30
8-923-491-4010

ПРОДАМ
пиломатериал.
Дрова. Доставка.
8-913-295-51-32.

ЗАМЕНА
водопровода,
отопления
и сантехники.
Т. 8-904-991-24-38,
36-9-20.

Продам
УГОЛЬ
ДОСТАВКА
Тел.: 8-904-964-73-44

Сантехнические
и сварочные
работы.
Т. 8-905-900-71-52.

ШЛАКОБЛОК
8-950-279-94-62, 8-906-927-37-94

КАФЕ «ТРИУМФ»
ПРИНИМАЕТ ЗАКАЗЫ НА ПРОВЕДЕНИЕ
СВАДЕБ, ЮБИЛЕЕВ, ПОМИНАЛЬНЫХ ОБЕДОВ. СКИДКА ДО 20%.
Тел.: 8-903-046-94-68, 3-65-97.

Примите поздравление

ЧЕРЕПАНОВЫ Зинаида Алексеевна и Владимир Ильич
Поздравляем вас с 40-летием совместной жизни!

Рубиновая свадьба к вам пришла.
Вы долгих сорок лет шагали к ней.
И рядышком у вас вся жизнь прошла,
Настал сорокалетний юбилей.
Мы с радостью готовы поздравлять
С прекрасной датой ваш союз.
Вы сохранили прочность брачных уз.
Так дай вам Бог и дальше вместе жить,
Заботу и любовь в сердцах хранить.

Сын Эдуард, сноха Елена,
внуки Евгений и Анжеличка, сватья Людмила.

«ЮЖНЫЙ. ТОВАРЫ ДЛЯ ДОМА», УЛ. А. ЛУЖБИНА, 9А
●Тачка садовая – 1070 руб. ●Цемент ПЦ-400 (50 кг) – 250 руб.
●Профнастил. Металлочерепица. Телефон: 8-952-165-17-75.

ОТДЕЛОЧНЫЕ РАБОТЫ:
шпаклевка, ГКЛ, ламинат, кафель, установка дверей, арки и т. д.
Кредит ККА, Альфа-Банк.
Тел.: 8-905-069-00-05.

КУПЛЮ талон на уголь.
Т. 8-951-167-65-85.

ТРЕБУЕТСЯ ПРОДАВЕЦ ОТДЕЛА ЭЛЕКТРОТОВАРОВ (знание электротехники).
Т. 8-902-983-76-60.

ГРУЗО-ПАССАЖИРСКИЕ ПЕРЕВОЗКИ.
Автобус 6 мест.
Тел.: 8-906-987-73-35.

ИП Егорова требуются:
– водитель кат. ВС;
– грузчики, разнорабочие.
Трудоустройство. Соцпакет.
Т.: 8-903-946-96-55.

ПГС. Навоз. Дрова.
Доставка угля.
Т. 8-903-984-29-32.

ЩЕБЕНЬ УГОЛЬ
ДОСТАВКА
Т. 8-903-984-63-03

Помощь в оформлении
КРЕДИТА
от 50.000 до 950.000
Независимо от кредитной истории и уровня дохода
8-913-406-7199

ИП Хахин
Ремонт. Строительство домов, дач. Срубы.
Тел.: 8-913-292-34-64.

КУПЛЮ ТАЛОНЫ НА УГОЛЬ.
Т. 8-913-439-91-24.

Куплю талоны на уголь, дорого.
Тел.: 8-913-308-00-05.

На шахту «Романовская-1» требуются:
●Проходчики; ●горнорабочие подземные; ●машинисты подземных установок; ●электрослесари подземные; ●электрослесари по обслуживанию и ремонту оборудования (поверхностные); ●горнорабочие на маркшейдерских работах (подземные); ●электрогазосварщики, занятые на резке и ручной сварке.
Телефон отдела кадров: 8 (38445) 3-99-68.

ЭЛЕКТРОМОНТАЖНЫЕ РАБОТЫ ЛЮБОЙ СЛОЖНОСТИ.
Гарантия. Качество.
Недорого. Скидки.
Кредит ККА, Альфа-Банк.
8-909-519-75-74

ООО «Горняк» шахта «Романовская-1»
ОБЪЯВЛЯЕТ ПРИЕМ НА ВАКАНТНЫЕ ДОЛЖНОСТИ:
МАРКШЕЙДЕР УЧАСТКОВЫЙ, МАСТЕР КОНТРОЛЬНЫЙ.
С ОПЫТОМ РАБОТЫ.
Прием осуществляется на конкурсной основе.
ЗАРАБОТНАЯ ПЛАТА ВЫСОКАЯ, ДОГОВОРНАЯ.
Телефон отдела кадров: 3-99-68.

ООО «Березовский электромеханический завод-1»
РЕАЛИЗУЕТ ДЛЯ НАСЕЛЕНИЯ:
– счетчики электрической энергии электронные;
– теплоизоляцию из пенополиуретана для изоляции трубопровода диам. 20-1020 мм.
Товар сертифицирован.
652421, г. Березовский Кемеровской обл., ул. Ермака, 1,
т/ф (38445) 3-23-71, 3-26-85,
e-mail:bemz1@mail.ru www.bemz1.ru

КАФЕЛЬ
Облицовочные работы
Пластик, ГКЛ, двери
8-961-717-99-92

ДЕНЕЖНЫЕ ССУДЫ. ЗАЛОГ
по 2 документам за 30 минут.
Тел.: 8-923-567-30-00.

СДАМ В АРЕНДУ ШАШЛЫЧНУЮ
8-909-510-93-49

Продам кур-несушек, кур-молодок, цыплят бройлерных разных возрастов. Недорого. Доставка бесплатна.
8-906-928-05-58,
8-904-990-09-85.

ПРИМЕМ МЕНЕДЖЕРА
на хорошо оплачиваемую работу.
Т. 8-906-921-00-63.

Березовскому ГПАТП
ТРЕБУЮТСЯ:
– водители;
– автослесари по ремонту автомобилей.
Тел.: 3-34-38 (отдел кадров).

ГРУЗОПЕРЕВОЗКИ
до 2 тонн (город, регион).
Пассажирские перевозки (микроавтобус 7 мест, город, регион).
Т. 8-960-900-87-99.

ВНИМАНИЕ!
Рекомендуемая цена газеты «Мой город» 12 руб.
В редакции (ул. Мира, 38) можно приобрести «МГ» за 11 руб.
Приглашаем распространителей!
Тел.: 3-18-35.

ПРИМУ в парикмахерскую маникюршу и мастера по наращиванию ногтей. Неуверенным предоставлю стажировку или обучу маникюру и наращиванию ногтей. Предоставлю работу. Тел.: 8-905-948-71-05.

ТРЕБУЕТСЯ бармен в придорожное кафе. Тел.: 8-923-501-97-31.

ТРЕБУЕТСЯ продавец на разливное пиво (девушка до 35 лет, желательно наличие сан. книжки), график 1/2. Тел.: 8-951-598-96-66.

ТРЕБУЮТСЯ уборщица служебных помещений, кочегар, водитель кара (обучение), оператор приготовления растворов, рабочие. Тел.: 8-904-570-68-56.

ПРОДАМ действующий павильон. Тел.: 8-913-122-22-39.

КУПЛЮ замки А30-34, скобы МАТО, вулкан, КСЛ, К.Т.В., звонки, цепи, скребки, серьги. Тел.: 8-906-932-82-83, 8-952-169-59-19.

КУПЛЮ подшипники, фторопласт, задвижки, фланцы, вентиль, отводы, затвор, клапана, электроды (по нержавейке, чугуну, черному металлу), проволоку сварочную, электрооборудование, арматуру, уголок, лист, трубу, болт, гайку. Тел.: 8-904-573-55-56.

УТЕРЯННЫЙ военный билет серии АН № 0789495 на имя Морозова Валерия Александровича считать недействительным.

УТЕРЯННЫЙ военный билет серии НЗ № 5766111 на имя Старченкова Михаила Валерьевича считать недействительным.

УТЕРЯННЫЙ диплом об окончании ПТУ № 18 в 1993 г. на имя Асанова Аркадия Степановича просьба вернуть за вознаграждение. Тел.: 8-983-251-76-12.

УТЕРЯННЫЙ студенческий билет Кемеровского Государственного сельскохозяйственного института (экономический факультет, 5 курс) на имя Лукьяновой (Ван) Ксении Андреевны считать недействительным.

ПОТЕРЯЛАСЬ собака породы французский бульдог, окрас тигровый, без ошейника, кличка Чарли. Просим вернуть за вознаграждение. Тел.: 8-960-907-82-51.

ВЫРАЖАЕМ искреннюю благодарность администратору кафе «Триумф» Капориковой Римме Фарилловне за помощь в организации и проведении юбилея.

Г. Комиссарова.

ПРИНОСИМ огромную благодарность администрации города Березовского, руководству и коллективу ООО «Ровер», коллективу бухгалтерии ОАО «Угольная компания Северный Кузбасс», коллективу детского сада «Теремок», соседям, близким, родным и знакомым за помощь и участие в похоронах нашего любимого сына Лошкарева Александра Владимировича.

Родители.

Березовский городской совет ветеранов, первичная ветеранская организация ликвидированной шахты «Южная» скорбят в связи со смертью участника Великой Отечественной войны
ТРОФИМОВА
Виктора Пормяновича
и выражают соболезнование родным и близким покойного.

Коллектив школы № 16 скорбит о безвременной кончине
АРМЕНИНОВА
Александра
Константиновича
и выражает соболезнование родным и близким покойного.

Коллектив МОУ «СОШ № 1» скорбит по поводу безвременной кончины
АРМЕНИНОВА
Александра
Константиновича
и выражает искренние соболезнования его жене Арменниновой Галине Борисовне.

Прогноз погоды

2 июля Ночь +14°С, День +18°С
Облачно, небольш. дождь
Ветер СЗ, 3 м/с
728 мм рт. ст. Вл. 68%

3 июля Ночь +10°С, День +12°С
Пасмурно, сильн. дождь
Ветер Ю, 3 м/с
730 мм рт. ст. Вл. 96%

4 июля Ночь +8°С, День +13°С
Пасмурно, дождь
Ветер СЗ, 2 м/с
738 мм рт. ст. Вл. 78%

5 июля Ночь +6°С, День +21°С
Ясно
Ветер З, 1 м/с
738 мм рт. ст. Вл. 44%

6 июля Ночь +10°С, День +20°С
Малообл., небольш. дождь
Ветер ЮЗ, 4 м/с
735 мм рт. ст. Вл. 58%

7 июля Ночь +14°С, День +24°С
Ясно
Ветер З, 1 м/с
735 мм рт. ст. Вл. 66%

8 июля Ночь +17°С, День +26°С
Ясно
Ветер Ю, 1 м/с
735 мм рт. ст. Вл. 62%

Источник: gismeteo.ru

ЗОЛОТО в КРЕДИТ
0% ПЕРВ. ВЗНОС 0% ПЕРЕПЛАТА 24 МЕСЯЦА
Пр. Ленина, 23
тел. 8-913-124-56-66
Ювелирный салон Золотое Руно

ПКФ СИБМОНТАЖ
ПЛАСТИКОВЫЕ ОКНА, ОСТЕКЛЕНИЕ БАЛКОНОВ, ДВЕРИ И ВИТРАЖИ
✓ Срок изготовления 3-5 дней
✓ Гарантия 5 лет
✓ Рассрочка платежа
✓ Сертификат
Скидки! Подарки!
АКЦИЯ!!! Окно 8500 рублей!
REHAU QUALITY ОКОННЫЙ ДИЗАЙН
652420, Россия, г. Березовский, пр. Ленина, 32 (маг. Карат), тел.: (384-45) 3-14-52
8-961-719-29-11
ОКНА REHAU НА ЗАЩИТЕ ТЕПЛА

ООО «Тихий дом»
◆Пластиковые окна, двери
◆Остекление лоджий, балконов из раздвижного алюминиевого профиля
◆Продажа и установка кондиционеров
Закажите ОКНА сейчас
Комсомольский б-р, 2; тел.: 3-07-11

Все балконы кажутся одинаковыми.
KBE Меркатор
Какой из них подарит Вам максимум уюта?
Балконы от компании Меркатор с комплексной отделкой создают комфорт и уют
✓ Высокая герметичность
✓ Удобное использование
✓ Крыши
✓ Наружная и внутренняя отделка
Остекление лоджий и балконов из пластика алюминия
Москитная сетка всего 1 руб.
г.Березовский, пр-т Ленина, 18 (3 этаж)
тел. (38445) 3-63-16

Павел Курган
ЩЕБЕНЬ, ПЕСОК, ПГС (мытый), ОТСЕВ. ДОСТАВКА УГЛЯ.
т. 5-50-95
8-908-951-13-42

DOMUS
• пластиковые окна
• стальные двери (Россия)
• алюминиевые балконы
• жалюзи
VEKA
КРЕДИТ СОВКОМБАНК
пр.Ленина,17 маг.Альтаир тел.3-56-89, 8-951-600-05-06

АЛЬТЕРНАТИВА окна & натяжные потолки
НАТЯЖНЫЕ ПОТОЛКИ- от 550 руб. Рассрочка
светильники
ОКНА VEKA -от 8700 руб.
остекление балконов
входные двери
Ремонт квартир
работаем по области
Березовский, б-р Молодежный 2а
8-904-570-84-31, 5-77-15

ГРУЗО
ПЕРЕВОЗКИ. ГРУЗЧИКИ
Т. 3-74-95, 8-961-701-28-42.

ИП Курган
Цемент. Щебень, Отсев. Песок.
ПГС. Доставка угля.
Сено в рулонах.
Телефоны: 5-59-73, 8-950-577-64-03.

ГРУЗОПЕРЕВОЗКИ «12-66»
ВСЕ ВИДЫ ПЕРЕВОЗОК:
◆тентованные ГАЗели и иномарки (от 1,5 тонн и выше)
◆рефрижераторы
◆манипулятор
◆термобудки
◆микроавтобусы
◆самосвалы
город-межгород
услуги грузчиков
г. Берёзовский, ул. Мира, 2, телефон офиса: 8 (38445) 5-65-77
5-65-77, 8-913-434-11-27

DOMUS
ЖАЛЮЗИ
РУЛОННЫЕ ШТОРЫ
пр. Ленина,17(маг. Альтаир)
3-56-89, 8-951-600-05-06

Veka Rehau ECP
«ЕвроS»
Пластиковые окна, остекление балконов
СКИДКИ. ПОДАРКИ!
Торг. дом «Вояж».
Тел.: 5-89-44; 8-913-303-13-71.

ОКНА для ПЕНСИОНЕРОВ
Только один месяц!
СНИЖЕНИЕ ЦЕН до 50% заказа бесплатно*
БАЛКОНЫ ОКНА
-Пластиковые
-Алюминиевые
-Стальные
Честная цена 7500
Виды профиля: VEKA GEALAN Novotex KBE
Честная цена 6900
РАССРОЧКА - 0%* БЕЗ БАНКА
ГАРАНТИЯ 10 лет*
Работаем без выходных и праздников!
Тел.: 5-52-08
8-951-178-16-63
Пр. Ленина, 21
*подробности у менеджеров отделов продаж

ПЛАСТИКОВЫЕ ОКНА
Ремонт окон ПВХ
Евростиль
АЛЮМИНИЕВЫЕ ДВЕРИ ЛОДЖИИ И БАЛКОНЫ РОЛЬСТАВНИ, ЖАЛЮЗИ
KBE EXPROF
пр. Кузнецкий, 17, оф. 203 тел.: 8 (384-2)366-388
ул. Радищева, 1 (дилерский отдел); тел.: 8 (384-2)388-189

Щебень. Отсев. ПГС. Песок. Доставка угля, торфа.
Т. 3-18-64, 8-903-984-69-18.

Компания «Балкон+»
РЕКОНСТРУКЦИЯ И БЛАГОУСТРОЙСТВО БАЛКОНОВ
Т. 8-960-918-16-34

КомпьютернаяТехПомощь
Настройка и Ремонт Компьютеров, Ноутбуков
КомплектующиеБ/уПокупкаПродажа
Быстро, Качественно, Недорого
тел.: 5-86-33
8-960-915-48-37

мой город
Березовская городская газета
Адрес редакции и издателя: ул. Мира, 38
Учредитель: Администрация г. Берёзовского
mgorod@inbox.ru

Газета зарегистрирована Сибирским окружным межрегиональным управлением Министерства РФ по делам печати, телерадиовещания и средств массовых коммуникаций. Регистрационный номер ПИ № ФС 12-1454 от 05.07.2007. Выходит 1 раз в неделю. Цена – свободная. Время подписания в печать по графику – 16.00. Номер подписан в 16.00. Газета отпечатана в типографии ЗАО «Комсомольская правда-Кузбасс». 650000, г. Кемерово, ул. Карболитовская, 1.

Главный редактор И. А. Соколова тел. 3-27-26
Зам. гл. редактора А. А. Чекурова тел. 3-17-21
Корреспонденты
Юрий Михайлов тел. 3-66-70
Ирина Щербаненко тел. 3-16-46
Светлана Попурий тел. 3-17-21

©«Мой город». Любая перепечатка и использование материалов без письменного соглашения с редакцией запрещена. Материал, помеченный этим знаком *, печатается на правах рекламы.

Отдел рекламы 3-15-30
За содержание рекламных материалов редакция ответственности не несет. За дополнительной информацией обращайтесь к рекламодателю.
Тираж 6500